# 5

# Naučná stezka – Plchov

**Poklady lesa Kejkol**
Mezi Plchovem, Jedomělicemi, Kvílicemi, Libovicí a Lotoušem se můžete vydat na procházku lesem zvaným Kejkol. Nad Plchovem se této části lesa říká Kejkolek. V minulosti se v něm těžilo uhlí a písek. Na stopy těžby můžete narazit během svých procházek hned na několika místech.

**Hornická osada Svatý Jan**
V lese nedaleko obce Libovice bylo nalezeno ložisko uhlí. V roce 1810 zde zkoušel své štěstí, mezi jinými, také František Beyer. Patřil mezi ty, kterým se poštěstilo, neboť narazil na větší ložisko. Díky úspěšné těžbě zřídil v místě usedlost a hostinec, kolem kterých postupně vyrostla hornická osada Svatý Jan, jejíž součástí byla také hájovna a mlýn.

**Mlýn Kejkol a pískovcové sklepy**
Mlýn Kejkol byl zbudován v roce 1866 Františkem Beyerem. Tento mlýn byl důležitým prvkem v důlní činnosti, neboť byl poháněný parním strojem, který přečerpával důlní vodu. Z mlýna se v lese dochovaly pouze malá torza zdí. Poměrně zachovaný je pískovcový sklep, který se nachází v těsné blízkosti bývalého mlýna. Najdete ho na místě vzrostlých jírovců maďalů. Další pískovcové sklepy se nacházejí v pískovcové skále nedaleko mlýna. Tomuto místu se také někdy říká „Na Kejkoli“. Sklepy, nebo také štoly, jsou tvořeny jednou hlavní místností, ze které vychází jedna místnost na levou stranu a dvě místnosti na pravou stranu.

**Kaplička u sv. Jana Nepomuckého**
Kaplička se nachází na kraji lesa směrem na Libovici. Místními se tomuto místu říká „U Jána“. Kapličku, zasvěcenou sv. Janu Nepomuckému, zde nechal v roce 1837 postavit František Beyer, majitel uhelných dolů, jako poděkování za záchranu svého syna, který spadl do studny, ale tento pád zázračně přežil. Když mu přispěchali na pomoc, svíral v ruce medailonek s podobiznou Jana Nepomuckého. Od té doby se u kapličky konala vždy 16.5. pouť. Přibližně před 30 lety byla tato tradice obnovena.

**Zámek Beyerovka**
Syn Františka Beyera, Eduard Beyer, (1829–1871) přestavěl rodinný dvůr na novogotický zámeček, který dokončil v roce 1867. Bohužel, zámeček mu nesloužil dlouho, neboť v roce 1871 zemřel. A protože byla těžební ložiska v těchto místech vyčerpána, zůstal zámeček pouze letním sídlem jeho manželky. Později, v letech 1912–1923, se stal majetkem Rudolfiny Croyové, od které jej získala rodina Šebestů, která jej vlastnila až do roku 1957. V době kolektivizace přešel do majetku místního JZD a v roce 1962 se stal majetkem státu. Během této doby velmi rychle zchátral, v roce 1964 byla povolena jeho demolice, která byla dokončena o 3 roky později.

## Z blízkého okolí - poklady lesa Kejkol

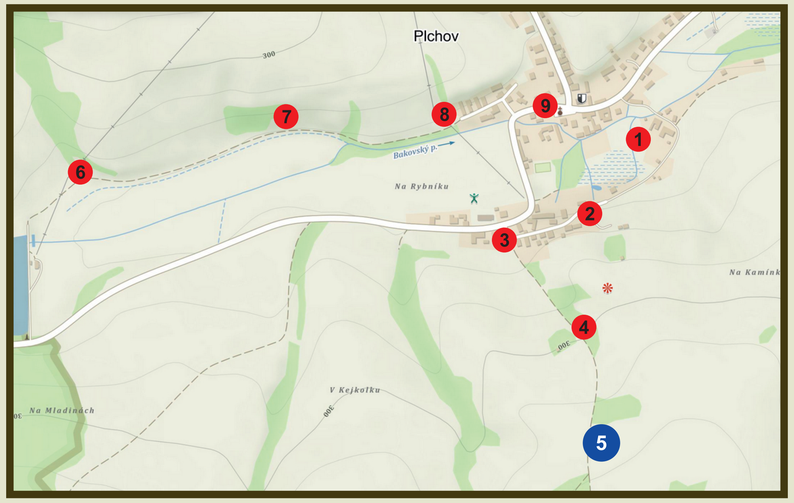


1. Tůně
2. Ze starých časů
3. Historie Plchova
4. Z historie malodolů
5. Z blízkého okolí - poklady lesa Kejkol
6. Plchovský rybník
7. Panská zahrada
8. Bakovský potok
9. Plchovská náves

**Myslivecká chata Libovice a Svatohubertský kámen**
Na samém okraji lesa směrem na Libovici si můžete prohlédnout mysliveckou chatu a Svatohubertský kámen, umístěný v její těsné blízkosti.

**Dívčí skála**
Je menší skalní útvar, který se nachází mezi Kvílicemi a sv. Janem. Lidé z blízkého okolí zde v minulosti těžili písek na stavební práce, takže z tohoto skalního útvaru, vysokého až 20 m, se dochovala pouze část. Místo je opředeno řadou pověstí. Podle jedné z nich bylo toto místo obětním místem. Během obětních rituálů přicházely krásné dívky z okolí, tančily a zpívaly. Podle jiné stávala na místě Dívčí skály tvrz, která patřila rytíři, který měl tři dcery. Jakýsi rytíř přijel žádat o ruku jeho dcer. Byl ale opakovaně odmítnut. To ho rozlítilo natolik, že hrad zapálil a obyvatele tvrze zabil. Rytíře z okolních usedlostí tento čin rozhořčil tak, že žádali u krále spravedlivý trest. Rytíř a jeho družina propadli na hrdle a podle pověsti byli pověšeni na okolních borovicích.

**Vojenská střelnice**
V lesích mezi Libovicí a Plchovem byla v roce 1943 zřízena vojenská střelnice, která byla využívána nejen v době 2. světové války, ale i mnoho let po ní.

**Vyhlídky**
Pokud si chcete dopřát krásný výhled do kraje, určitě neváhejte navštívit dvě vyhlídky v lese mezi Plchovem, Kvílicemi a Libovicí. Obě nabízejí krásný výhled na obce Plchov a Kvílice a na jejich blízké okolí.

**Studánka**
Při svých toulkách v lese Kejkol můžete narazit na studánku, která je v lese od nepaměti. V dřívějších dobách se zde mohli lidé občerstvit osvěžující pitnou vodou.

pozůstatky mlýna

mlýnské sklepy

kaplička Jana Nepomuckého

pomník pana Beyera

Beyerovka

Beyerovka dnes - pozůstatky

myslivecká chata - Libovice

Svatohubertský kámen

Dívčí skála

studánka

Tento projekt byl realizován s finančním přispěním Středočeského kraje.

Středočeský kraj

Podrobnější informace, mapy a zdroje naleznete na webových stránkách obce.

Děkujeme všem dobrým duším, pamětníkům naší obce, kteří nám poskytli cenné informace a fotografie, bez kterých by tyto tabule nemohly vzniknout.